São Paulo, 10 de junho de 2024.

**Prezados Senhores,**

A MPD Engenharia Ltda, convida sua empresa a apresentar "**Proposta Comercial**" para o atendimento do objeto citado, conforme instruções anexas.

**Carta-Convite Nº 01**

**OBJETO: Fornecimento de mão de obra para execução de estrutura do empreendimento, contemplando montagem de armação, forma, cimbramento, lançamento de concreto e regularização dos elementos estruturais .**

Em caso da impossibilidade do aceite deste convite, por gentileza, apresentar uma carta de declínio e ou recusa via e-mail, no prazo máximo (conforme prazo dado para envio das propostas), encaminhada para e-mail: rdinardi@mpd.com.br e llsilva@mpd.com.br

**Prazo para envio das propostas: 05/07/24**

**DA PROTEÇÃO DE DADOS**

a) Para os propósitos desta Carta, "dados de caráter pessoal" significam todas as informações acessadas ou recebidas pelas Partes em qualquer forma tangível ou intangível referente, ou que pessoalmente identifiquem ou tornem identificáveis, qualquer empregado, cliente, agente, usuário final, fornecedor, contato ou representante uma das outras.
b) Serão considerados dados Pessoais Contidos nos Registos Públicos o nome ou denominação social, endereço / domicílio endereços eletrônico, data de nascimento, género, filiação, estado civil, naturalidade, nacionalidade, identificação civil, identificação e enquadramento fiscal, autorização de residência, passaporte, currículo profissional, profissão, habilitações académicas, formação profissional e ainda dados biométricos.
c) Responsável pelo Tratamento dos Dados – As Partes, reciprocamente, serão as responsáveis pelo tratamento dos dados trocados entre elas, cujo processamento de dados será interno, ficando as Partes autorizadas, caso assim o entendam, efetuar esse processamento externamente para obtenção de documentos e certidões relacionadas ao presente Contrato.
d) Do Compartilhamento de dados com Terceiros. As Partes poderão comunicar ou transferir em parte ou na sua totalidade os Dados Pessoais a entidades públicas e ou privadas sempre que tal decorra de obrigação legal e ou seja necessário para cumprimento deste ou outras disposições do presente Contrato.
e) Violação de Dados Pessoais: Em caso de violação de dados pessoais, as Partes se comprometem a notificar a ocorrência à Comissão Nacional de Proteção de Dados nos termos e condições previstos na lei.

**CADASTRO DA EMPRESA**

Caso a empresa não seja cadastrada, o cadastro é realizado via plataforma online, será enviado um link para acesso e orientações para cadastro.

**INSTRUÇÕES PARA A PROPOSTA TÉCNICA E PROPOSTA COMERCIAL**

1. **Objeto:**

Fornecimento de materiais, equipamentos e mão de obra qualificada para execução de **EXECUÇÃO DE ESTRUTURA.**

2. **Dados da obra:**

Nome da obra: **REFFUGIO 359**
Tipologia: Residencial + Studios
Localização: R. Nilo, 359 - Aclimação, São Paulo - SP, 01533-010

| RESIDENCIAIS | | |
|---|---|---|
| 6° PAV | LAZER | |
| 7° PAV | 3 unidades | 67 unidades |
| 8° PAV | 4 unidades | |
| 9° PAV | 4 unidades | |
| 10° PAV | 4 unidades | |
| 11° PAV | 4 unidades | |
| 12° PAV | 4 unidades | |
| 13° PAV | 4 unidades | |
| 14° PAV | 4 unidades | |
| 15° PAV | 4 unidades | |
| 16° PAV | 4 unidades | |
| 17° PAV | 4 unidades | |
| 18° PAV | 4 unidades | |
| 19° PAV | 4 unidades | |
| 20° PAV | 4 unidades | |
| 21° PAV | 4 unidades | |
| 22° PAV | 4 unidades | |
| 23° PAV | 4 unidades | |
| 24° PAV | duplex | |

| STUDIOS | | |
|---|---|---|
| 1° PAV | 21 unidades | 107 unidades |
| 2° PAV | 21 unidades | |
| 3° PAV | 24 unidades | |
| 4° PAV | 24 unidades | |
| 5° PAV | 17 unidades | |

3. **Cronograma de execução:**

Início das **vigas de coroamento**: início de julho de 2024;
Início das **sapatas**: novembro de 2024;
Início da **superestrutura**: janeiro de 2025.
O cronograma final será validado pela equipe de engenharia da obra antes do encerramento desta cotação.

4. **Plano de ataque**

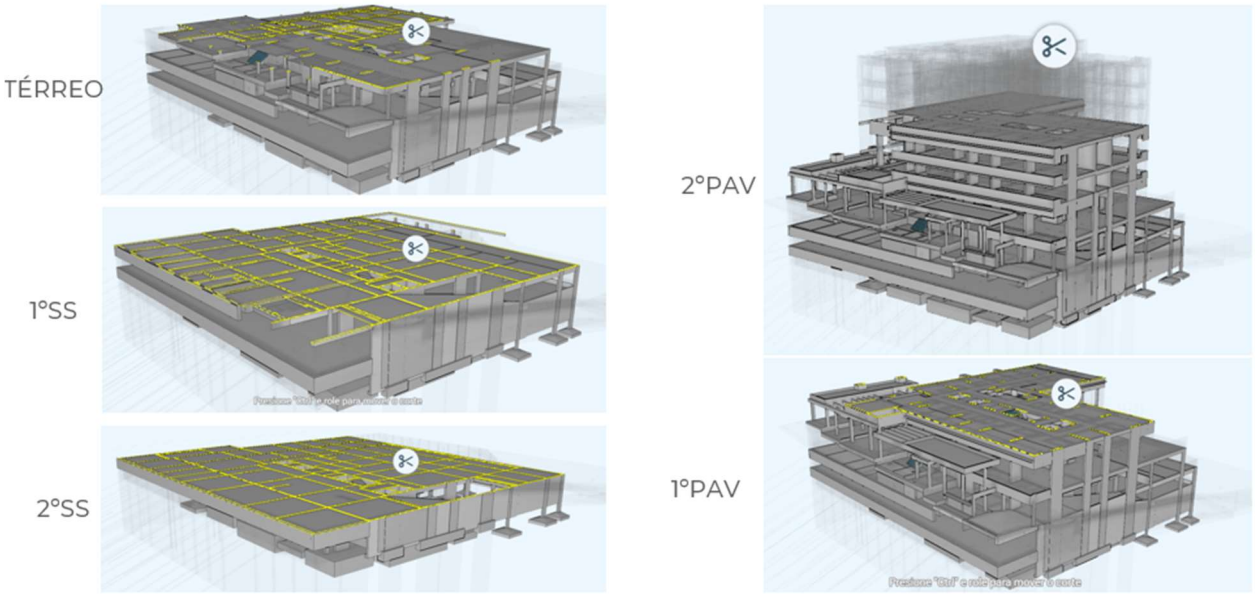

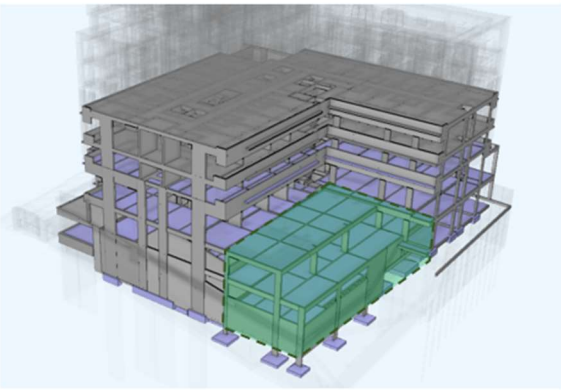

Executar trecho de periferia junto com o projeção do tipo

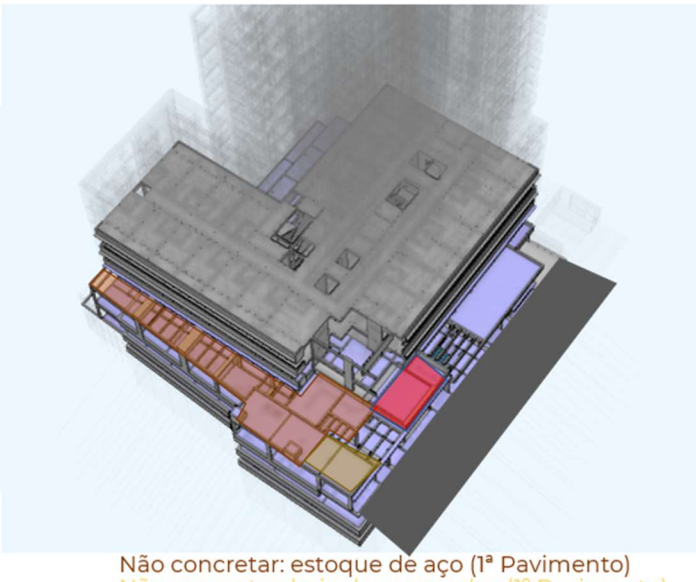

Não concretar: estoque de aço (1ª Pavimento)
Não concretar: baia de agregados (1° Pavimento)
Não concretar: área de manobra de caminhões (1° Pavimento)

**5. Escopo de fornecimento:**

| Condições Gerais |
|---|
| A CONTRATADA é responsável pelo fornecimento de andaimes, escadas para execução dos serviços. |
| A CONTRATDA é responsável pelo fornecimento de extensões para ligação dos seus equipamentos, devendo elas estarem adequadas as normas de segurança. |
| A CONTRATADA deverá fornecer ART |
| A CONTRATADA deve ter um Engenheiro ou Técnico de Edificação, para acompanhamento da obra |
| FORNECIMENTO DE TODOS OS EQUIPAMENTOS CONFORME padrões técnicos da MPD |
| A CONTRATADA é responsável pela manutenção e limpeza constante da bandeja primária |
| A CONTRATADA tem ciência que será retido 5% sobre o valor da mão de obra |
| A CONTRATADA deve fornecer 2 sinaleiros para a grua (com curso específico) |
| EQUIPE PARA CONFERÊNCIA NA RETIRADA E ENTREGA DO CIMBRAMENTO, ESCORAMENTO REMANESCENTE, FORMAS METÁLICAS, PAINÉIS DE FORMA E PLATAFORMAS. |
| MONTAGEM DAS BAIAS DE RESÍDUOS. |
| Fornecimento de todos os materiais, ferramentas e equipamentos necessários para os trabalhos como lavadora de alta pressão, vibradores a diesel, furadeiras, serras de bancada, serras manuais e etc.; |

| |
|---|
| A CONTRATADA tem ciência que a obra terá projeto toalha, o que custará em torno de R$2,00 por funcionário no canteiro e será repassado pela CONTRATANTE através de descontos em medição |
| A CONTRATADA deverá prever equipe simultânea para execução do tipo e periferia - (principalmente para áreas de periferia que serão executados após o início do tipo) |
| Disponibilizar representantes legais para participar de todas as reuniões solicitadas pela CONTRATANTE |
| **Equipamentos de Proteções Coletivas/Segurança** |
| A CONTRATADA tem ciência que deverá atender as normas básicas de segurança do trabalho |
| A CONTRATADA é responsável pela montagem das bandejas primárias, incluído a montagem de suportes conforme projeto, tela metálica, assoalho em compensados, espelho em compensados e tábuas para apoio de assoalho e espelho. Serão 2 bandejas primárias (2º e 8º pavimento). |
| A CONTRATADA é responsável pela instalação de ganchos para tela fachadeira, bandeja, SLQA, rede piso a piso e/ou outros sistemas de segurança que poderão ser implantados. |
| A CONTRATADA é responsável pela montagem e desmontagem da linha de vida. |
| A CONTRATADA deve manter um técnico de segurança em tempo integral |
| A CONTRATADA deve manter carpinteiros independentes da equipe de produção, para execução da proteção geral da obra. Deverá ser fornecido pelo menos 1 carpinteiro exclusivo para segurança sob demanda da obra. |
| A CONTRATADA deverá fornecer insufladores de ar para trabalhos em locais confinados |
| POSICIONAMENTO DAS PROTEÇÕES PERIMETRAIS |
| Fornecimento de mão de obra para descarga de formas de madeira, cimbramento e equipamentos de proteção coletiva |
| A CONTRATADA deverá assoalhar a galeria da calçada para pedestres |
| A CONTRATADA deverá realizar a galeria de acesso da portaria à área de vivência |
| Fornecer EPIs, vale transporte, vale refeição e marmiteiros para os funcionários. |
| Fornecer armários metálicos novos e em perfeito estado de conservação, com identificação para cada funcionário/empresa. Devem ser tipo insalubre com divisão em T; com dimensões da Porta: 0,45×0,89 m, Largura: 1,00 m, Profundidade: 0,41 m. Disponibilizar cadeado aos colaboradores |
| **Canteiro** |
| A CONTRATADA deverá manter um encarregado ou técnico com rádio compatível com a obra. |
| A CONTRATADA deverá fornecer radio compatível com a obra para os dois sinaleiros de grua |
| A CONTRATADA tem ciência que os entulhos gerados deverão ser destinados em caçambas e/ ou em locais indicados pela Engenharia da obra |
| A CONTRATADA tem ciência que as áreas de trabalho deverão ser mantidas limpas e organizadas, onde a não realização da limpeza permitirá a equipe da obra a contratação de um terceiro para execução do serviço e o custo do serviço repassado a CONTRATADA. |
| A CONTRATADA deverá manter o diário de obra atualizado e nesta o registro da entrada e saída de todos os equipamentos. Em caso de sinistro, caso não haja o registro da entrada e saída dos equipamentos os equipamentos furtados não serão indenizados. |

| |
|---|
| A CONTRATADA deverá possuir a nota fiscal de todos os equipamentos que adentrarem a obra, onde em caso de sinistro as cópias das mesmas deverão ser apresentadas a segurados para o processo de indenização. A ausência das notas fiscais implicará no não ressarcimento dos equipamentos que eventualmente forem furtados. |
| Os almoxarifados para guarda dos materiais e ferramentas será fornecido pela CONTRATANTE no intuito de termos todas as áreas padronizadas. O custo do almoxarifado será repassado a CONTRATADA após o fechamento do contrato e será descontado na medição. O padrão de divisória dos almoxarifados será em tela tipo alambrado com portões metálicos. |
| É de responsabilidade da CONTRATADA a guarda dos materiais no almoxarifado e mantê-lo trancado de forma a evitar furtos e roubos. Cadeados e correntes para o fechamento do almoxarifado é de responsabilidade da CONTRATADA. |
| O recebimento e armazenamento dos materiais nos almoxarifados são de responsabilidade da CONTRATADA, exceto os casos em que for acordado em contrato que o recebimento e armazenamento é de responsabilidade da equipe de logística. |
| Para equipamentos fornecidos pela CONTRATADA, os casos de reparos e/ ou trocas o mesmo deverá ser realizado em 24 horas sob pena dos custos de mão-de-obra parada serem repassados a CONTRATADA. |
| Execução da baia de concreto/ cimento/ areia |
| A CONTRATADA deverá disponibilizar cavaletes metálicos para a baia de aço |
| Participar do rateio proporcional ao número de funcionários, relativo à limpeza das áreas de vivência, através de descontos em medição |
| Realizar a montagem, desmontagem e os materiais necessários para executar o almoxarifado e escritório no padrão MPD, do tipo alambrado metálico. O material/mão de obra de alambrado de almoxarifado pode ser adquirido pela contratante e aplicado o desconto via medições |
| Executar o preparo do terreno e a concretagem dos acessos externos entre a obra e guias do arruamento (acesso para garagem, guaritas, postes, entradas sociais e serviços). |
| **Escoramento** |
| MONTAGEM E DESMONTAGEM DO CIMBRAMENTO E ESCORAMENTO REMANESCENTE |
| indenização de cimbramento por mau uso e extravio são exclusivamente de responsabilidade do empreiteiro. Indenizações por atraso deverão ter a causa analisada. |
| **Conclusão de Serviços/Produção** |
| Todos os serviços deverão ser verificados e conferidos pelo encarregado ou técnico antes da entrega do mesmo a Engenharia da obra |
| A CONTRATADA tem ciências que os serviços executados deverão atender rigorosamente os projetos liberados pela obra e os padrões técnicos da MPD. |
| A CONTRATADA é responsável pelo sarrafeamento e nivelamento da laje, acabamento em float |
| A CONTRATADA tem ciência que as lajes dos subsolos são acabadas - concreto polido (laje zero) |
| A CONTRATADA tem ciência que será subdividido a medição com previsão de 10% para reescoramento e regularização, e 5% do pavimento para limpeza |
| A CONTRATADA é responsável pelo fornecimento de equipe para lavagem da rua, quando necessário, após as concretagens |

| |
|---|
| A CONTRATADA é responsável pela execução de Gabarito conforme padrão MPD, incluso pintura |
| A CONTRATADA tem ciência que deverá executar todas as passagens nas vigas e lajes conforme projeto, caso falte ou saia de posição é de responsabilidade da contratada arcar com os serviços e custos |
| MONTAGEM E DESMONTAGEM DAS FORMAS DE PILARES, LAJES E VIGAS (REFORMA ONDE NECESSÁRIO) |
| SUBSTITUIÇÃO DOS PAINÍES DE FORMAS (PAREDES, PILARES, LAJES E VIGAS ) CASO NECESSÁRIO |
| EXECUÇÃO DAS PROTEÇÕES DE VÃOS, SHAFT´S, BOCA DO ELEVADOR, ESCADARIA, TELA PARA POÇO DO ELEVADOR. Previsão utilização de espuma shaft. |
| Fornecimento de mão-de-obra para armação para execução. Inclusa descarga do material cortado e dobrado, montagem e aplicação (inclusa aplicação de espaçadores) |
| REGULARIZAÇÃO DOS POÇOS DOS ELEVADORES A CADA 5 PAV. |
| POSICIONAMENTO DE FITA HIDROEXPANSIVA NA JUNTA VERTICAL DE CONCRETAGEM, se houver. |
| A CONTRATADA está ciente que o arrasamento das estacas é de responsabilidade da mesma |
| Inclusa limpeza total da estrutura com a retirada de todas as formas inclusive das caixas de passagem, barras de ancoragem, chupetas de acabamento, sobras de concreto, sobras de nata, peças de amarração e etc |
| A contratada deverá entregar todas as caixas de passagem de lajes e vigas previstas conforme projeto de forma |
| As vigas de borda dos pavimentos tipos serão executadas com garfo de madeira |
| A perda de concreto tolerável é de 5% e, perdas superiores serão descontadas em medição |
| A contratada se compromete a atuar aos sábados com efetivo completo, sendo este um dia normal para cumprimento de cronogramas |
| A contratada se compromete a executar o ciclo completo de lajes tipo em até 5 dias trabalhados |
| A contratada é responsável pela regularização da estrutura para entregar as lajes, vigas e pilares desformados, limpos e regularizados em até 5 dias após a concretagem. Dessa forma, fica pendente apenas as faixas de reescoramento e fundos de viga a serem regularizados após a retirada de 100% do reescoramento. |
| Fornecer Mão de obra de pedreiro para correção das falhas provenientes das concretagens, em número suficiente para atender ao cronograma da obra; |
| Os Itens de limpeza da estrutura, retirada de pregos, tiras e pedaços de madeira, limpeza das natas de concreto e cimento devido à má vedação das formas, limpeza da estrutura e deixar o andar sempre limpo e varrido farão parte do escopo para liberação da medição |
| Verificar o prumo da estrutura a qualquer tempo para garantir a qualidade dos serviços, sendo que distorções que acarretem espessuras médias de revestimento da fachada superiores a 3,00cm terão os custos de materiais repassados a CONTRATADA, desde que comprovada à falha na estrutura; |
| Verificar o nivelamento das lajes a qualquer tempo para garantir a qualidade dos serviços, sendo que distorções que acarretem desníveis a 2,00cm terão os custos de materiais repassados a CONTRATADA, desde que comprovada à falha na estrutura; |
| Montar as formas do pré tipo e pós tipo com reformas dos painéis |
| Aplicar zarcão nas pontas de aço expostas (pregos, arames recozidos, etc), nas quais haverá contato com gesso liso |

| |
|---|
| Toda a reforma de formas está inclusa nos serviços para os andares diferenciados no ático, alterações de andares tipo, lajes de periferias, rampas, anexos e guaritas. |
| As aberturas de lajes para vãos de gruas e cremalheiras deverão ser executadas imediatamente à liberação dos equipamentos |
| Todas as peças estruturais estão inclusas na empreitada global de estrutura, como vigas de coroamento de parede diafragma, vigas intermediárias de poços de elevador, vigas de travamento em portas de elevador para fixação das portas, quando necessário. |
| Realizar a demolição necessária da parede de diafragma para realização da viga de coroamento. |
| Para as vigas de coroamento da parede diafragma, está incluso o fornecimento de brocas, furadeira e cola estrutural para fixação de arranques de viga e laje |
| Limpeza grossa das paredes diafragmas, quando existentes, para retirada dos excessos de terra / lama |
| É de responsabilidade da CONTRATADA fornecer tenda para montagem da armação de vigas e pilares. |
| Incluso execução e demolição da base de grua e de cremalheira (concreto armado) |

**ESCOPO - QUANTITATIVO:**

| Item | Descrição/Especificação | Quantidade | Unid. |
|---|---|---|---|
| 1 | Arrasamento de parede diafragma (arrasamento até 100 cm) - espessura de 40 cm | 157,00 | ml |
| 2 | Arrasamento de estaca barrete com 40 cm de largura por 8m de altura (cota 775,00 até 767) - 6 unidades de estaca. **OBS:** comprimento total ao lado já contempla as 6 unid. | 15,00 | ml |
| 3 | Execução de concreto magro para blocos de fundação - espessura 05 cm | 653,07 | m² |
| 4 | **Execução de sapatas/ blocos:** Fornecimento de mão-de-obra para fôrma, armação, lançamento de concreto (incluso adensamento) para execução. Incluso Escavação fina, desforma e reaterro compactado (incluso equipamento para reaterro). Escavação e reaterro grosso por conta da MPD. Armação fornecida pela MPD cortada e dobrada. | 966,13 | m³ |

| | | | |
|---|---|---|---|
| 5 | **Execução de cortinas/ paredes do subsolo**: Fornecimento de mão-de-obra para fôrma, armação, lançamento de concreto (incluso adensamento) para execução. Armação fornecida pela MPD cortada e dobrada | 69,24 | m³ |
| 6 | **Vigas de travamento e coroamento:** Fornecimento de mão-de-obra para fôrma, armação, lançamento de concreto (incluso adensamento) para execução. Armação fornecida pela MPD cortada e dobrada | 68,98 | m³ |
| 7 | Base para grua e cremalheira | 4,05 | m³ |
| 8 | Pintura com cimento polimérico para blocos e vigas baldrames | 904,00 | m² |
| 9 | **Execução da superestrutura do EMBASAMENTO:** Fornecimento de mão-de-obra para execução de cimbramento, forma, escoramento remanescente e desforma. Pré montagem de armação, travamento e conferência dos elementos estruturais, lançamento do concreto, adensamento, sarrafeamento e acabamento. Regularização e limpeza dos pavimentos ja concretados. | 1.098,26 | m³ |
| 10 | **Execução da superestrutura dos STUDIOS e 6º LAZER:** Fornecimento de mão-de-obra para execução de cimbramento, forma, escoramento remanescente e desforma. Pré montagem de armação, travamento e conferência dos elementos estruturais, lançamento do concreto, adensamento, sarrafeamento e acabamento. Regularização e limpeza dos pavimentos ja concretados. | 1.728,00 | m³ |
| 11 | **Execução da superestrutura do 7º Pavimento À COBERTURA GERAL:** Fornecimento de mão-de-obra para execução de cimbramento, forma, escoramento remanescente e desforma. Pré montagem de armação, travamento e conferência dos elementos estruturais, lançamento do concreto, adensamento, sarrafeamento e acabamento. Regularização e limpeza dos pavimentos ja concretados. | 2.938,51 | m³ |
| 12 | Execução de acabamento na estrutura PISO ACABADO (laje zero) - 1º e 2º subsolo (ÁREA DE VEÍCULOS) | 2.526,40 | m² |
| 13 | Montagem de bandeija (incluindo pintura, manutenção e limpeza) - Considerado no projeto 2 bandeijas (2º Pav e 8º Pav) | 335,00 | ml |

| | | | |
|---|---|---|---|
| | | | |

## 6. Lista de projetos:

| Lista Mestra - Reffugio 359 (Nilo) | 10/06/2024 09:52 | | |
|---|---|---|---|
| Nome | Revisão | Status | Título |
| 0544-PRJ-ES-LO-0000-T01-FO-MEMO-R00.PDF | 0 | Aprovado | MEMORIAL E DIRETRIZES DA ESTRUTURA |
| 0544-PRJ-ES-LO-0001-T01-FO-LOCA-R03.PDF | 3 | Aprovado | LOCAÇÃO E CARGAS DOS PILARES |
| 0544-PRJ-ES-LO-0101-T01-FO-3SUB-R03.PDF | 3 | Aprovado | PLANTA DO 3 SUBSOLO |
| 0544-PRJ-ES-LO-0102-T01-FO-3SUB-R01.PDF | 1 | Aprovado | PLANTA DO 3 SUBSOLO (COMPLEMENTO) |
| 0544-PRJ-ES-LO-0201-T01-FO-2SUB-R02.PDF | 2 | Aprovado | FORMA DO 2 SUBSOLO |
| 0544-PRJ-ES-LO-0301-T01-FO-1SUB-R03.PDF | 3 | Aprovado | FORMA DO 1 SUBSOLO |
| 0544-PRJ-ES-LO-0401-T01-FO-TERR-R01.PDF | 1 | Aprovado | FORMA DO PAVIMENTO TÉRREO |
| 0544-PRJ-ES-LO-0501-T01-FO-1PAV-R00.PDF | 0 | Aprovado | FORMA DO 1 PAVIMENTO |
| 0544-PRJ-ES-LO-0601-T01-FO-2PAV-R00.PDF | 0 | Aprovado | FORMA DO 2 PAVIMENTO |
| 0544-PRJ-ES-LO-0701-T01-FO-3PAV-R00.PDF | 0 | Aprovado | FORMA DO 3 PAVIMENTO |
| 0544-PRJ-ES-LO-0801-T01-FO-4PAV-R00.PDF | 0 | Aprovado | FORMA DO 4 PAVIMENTO |
| 0544-PRJ-ES-LO-0901-T01-FO-5PAV-R00.PDF | 0 | Aprovado | FORMA DO 5 PAVIMENTO |
| 0544-PRJ-ES-LO-1001-T01-FO-6PAV-R00.PDF | 0 | Aprovado | FORMA DO 6 PAVIMENTO |
| 0544-PRJ-ES-LO-1101-T01-FO-7PAV-R00.PDF | 0 | Aprovado | FORMA DO 7 PAVIMENTO |
| 0544-PRJ-ES-LO-1201-T01-FO-TIPO-R00.PDF | 0 | Aprovado | FORMA DO 8 AO 22 PAVIMENTO TIPO |
| 0544-PRJ-ES-LO-1301-T01-FO-23PV-R00.PDF | 0 | Aprovado | FORMA DO 23 PAVIMENTO |
| 0544-PRJ-ES-LO-1401-T01-FO-24PV-R00.PDF | 0 | Aprovado | FORMA DO 24 PAVIMENTO |
| 0544-PRJ-ES-LO-1501-T01-FO-25PV-R00.PDF | 0 | Aprovado | FORMA DO 25 PAVIMENTO |
| 0544-PRJ-ES-LO-1601-T01-FO-BARR-R00.PDF | 0 | Aprovado | FORMA DO BARRILETE |
| 0544-PRJ-ES-LO-1701-T01-FO-RSUP-R00.PDF | 0 | Aprovado | FORMA DA MESA DOS MOTORES RESERVATÓRIO SUPERIOR E COBERTURA |
| 0544-PRJ-ES-LO-1801-T01-FO-ESCA-R00.PDF | 0 | Aprovado | PLANTA DA ESCADA |
| 0544-PRJ-ES-LO-1802-T01-FO-ESCA-R01.PDF | 1 | Aprovado | PLANTA DA ESCADA PRXIMA AO P3 |

## 7. Preços

A proponente deverá cotar todos os itens mencionadas no escopo principal e no escopo complementar, totalizando ao final da Proposta Comercial conforme regimento de contrato informado no item 5.

Os quantitativos deverão ser conferidos e validados pela proponente de acordo com os projetos e levantamentos das condições físicas locais apuradas em visita técnica. As interferências e demais impactos deverão ser avaliados em visita técnica e considerados no “Preço Global” da Proposta Comercial.

Quaisquer divergências nos quantitativos, não verificados na visita técnica e nos projetos, é de responsabilidade do proponente.

Observar o item 5 – Obrigações Contratuais QUALIDADE e verificar sobre a necessidade de envio de certificados e/ou ensaios pertinentes à está contratação (conforme normas).
A proposta comercial deve contemplar:

a) Prazo de entrega e/ou execução dos serviços:
b) Frete – Incluso;
c) Movimentação horizontal e vertical inclusa;
d) Faturamento mínimo;
e) Condição de Pagamento;
f) Marca/ fabricante
g) Impostos – Incluso (informar alíquotas ICMS para compras interestaduais e IPI);
h) Validade dos preços;
i) Informar prazo para reajustes e índice;
j) Cronograma físico com o prazo total do objeto, evidenciando as datas marcos prevista em sua Proposta Técnica Comercial
k) Percentual de faturamento (material/mão de obra/projeto/entre outros);
l) CNPJ (Para cadastro).

**7.1 O preço deve contemplar todos os custos envolvidos, como:**

a) Atendimento ao projeto respeitando todas as normas e legislações de meio ambiente e segurança do trabalho;
b) Emissão de ART (se aplicável);
c) Cópias dos projetos executivos (se aplicável);
d) Participações nas Reuniões de Obras com Engenheiro preposto qualificado;
e) Emissão de projeto "As Built" e DATA BOOK (se aplicável);
f) Limpeza das instalações do canteiro de obras;
g) Taxa de uso do condomínio (uso dos vestiários, refeitórios, projeto toalha), necessário conferir valor de taxa com o responsável
h) Limpeza permanente das frentes de trabalhos (trabalho seguro, limpo e organizado o tempo todo);
i) Placas de Advertências e informações de seguranças;
j) Carga, transporte e descarga de todos os materiais e equipamentos necessários à execução dos serviços;
k) Armazenamento e guarda de todo material e equipamento a ser utilizado, assim como do ferramental necessário para a realizações dos serviços;
l) Aterramentos de todo e qualquer equipamento e quadro elétrico provisório;
m) Equipamentos de proteções individuais e equipamentos de proteções coletivas pertinentes ao escopo;
n) Apoios civis;
o) Fornecimento completo do seu canteiro de obras, necessários aos seus funcionários, atendendo à todas as NRs (Normas Regularizadoras que visam proteger a saúde e a segurança física dos trabalhadores).
p) Adaptações no canteiro para atendimento do escopo;
q) Mãos-de-Obra, incluindo os encargos sociais e obrigações trabalhistas;
r) Equipamentos de qualquer natureza, necessários para as instalações e execução das instalações;
s) Seguros;
t) Transportes de materiais, equipamentos e mãos-de-obra;
u) Administração da obra, objeto da carta-convite;
v) Equipe técnica especializada;
w) Recolhimentos de impostos, taxas, emolumentos, encargos fiscais e parafiscais pertinentes;
x) B.D.I – Bonificações e Despesas diretas e indiretas;

y) Taxas e impostos de importações quando aplicáveis;
z) Atendimentos à todas as normas pertinentes da ABNT e outras que se fizerem necessárias.
aa) Não serão aceitos itens adicionais (Descrever todos itens que achar pertinentes "**OMISSOS**" durante o processo de cotação).

**8. Condições de pagamento e reajustes:**

a) Pagamento com 28 dias após a entrega dos materiais e/ou equipamentos na obra, mediante a entrega da Nota Fiscal
b) Caso ocorram reajustes a MPD ENGENHARIA deverá ser avisada com no mínimo 30 dias antecedência
c) Medições mensais com pagamentos a 21 dias da data de entrega da Nota Fiscal na obra (as medições ocorrerão mensalmente e o pagamento realizado até o 5º dia útil do mês subsequente)
d) Preço fixo e irreajustável por 12 meses, após esse período haverá reajuste conforme o INCC – Data Base do I0 = 01/04/2024

**9. Informações importantes:**

a) Insumos e prestação dos serviços devem atender às NBR's
b) Programação de entrega e/ou início dos serviços será realizada pela obra (conforme alinhado com a CONTRATADA)
c) Obrigatoriamente deverá ser enviada a NF e mediação através do e-mail
d) Qualquer divergência na carga, devolveremos o material sem ônus para a MPD ENGENHARIA
e) Serão retidos 5,00% sobre o valor de cada Nota Fiscal emitida para a MPD ENGENHARIA, como garantia ao fiel e integral cumprimento das condições contratuais, e será devolvida à CONTRATADA no prazo de 90 dias, contatos da assinatura do Termo de Encerramento do contrato

**10. Documentos que serão solicitados para envio durante a execução dos serviços:**

Juntamente com a Nota Fiscal/Fatura, a **CONTRATADA** deverá encaminhar os documentos listados abaixo relativos ao mês anterior da competência, a fim de que o pagamento seja efetivado, quais sejam:

a) Boletim de medição com os serviços efetivamente prestados, verificados e aceitos pela **CONTRATANTE;**
b) Folha de pagamento individual e resumo dos empregados alocados no local de execução dos serviços;
c) GRF – guia de recolhimento da previdência social;
d) SEFIP – sistema empresa de recolhimento de FGTS e informações à previdência social os empregados alocados no local da execução dos serviços com o protocolo de conectividade;
e) GPS – guia de recolhimento da previdência social;
f) Comprovante do recolhimento do ISS, se aplicável;
g) Comprovante do recolhimento do ICMS ou declaração da **CONTRATADA** de que em suas operações não ocorre o fato gerador do imposto, se aplicável;
h) Declaração firmada pelo representante e contador da **CONTRATADA**, sob as penas da lei, de que os valores faturados estão contabilizados;

i) Comprovante de concessão de benefícios: vale-refeição, cesta básica, seguro de vida, entrega de uniformes, vale-transporte e plano de saúde a seus colaboradores;
j) PPP – perfil profissiográfico previdenciário quando ocorrer a saída de colaboradores;
k) Relação dos empregados rescindidos no mês sob análise, com GRRF, protocolo de seguro desemprego, termo de rescisão, comprovante de pagamento das verbas rescisórias e, se aplicável, pedido de demissão ou carta de aviso prévio;
l) Controle da jornada de trabalho dos empregados selecionados pela **CONTRATANTE**, contendo horas extras e demais informações que a **CONTRATANTE** julgar necessárias.

**11. Esclarecimento de dúvidas e Visita Técnica:**

Prazo de envio da proposta: 21/06/2024